



ΕΦΗΜΕΡΙΣ ΤΗΣ ΚΥΒΕΡΝΗΣΕΩΣ

ΤΗΣ ΕΛΛΗΝΙΚΗΣ ΔΗΜΟΚΡΑΤΙΑΣ

ΤΕΥΧΟΣ ΤΕΤΑΡΤΟ

Αρ. Φύλλου 640

28 Ιουλίου 2006

ΠΕΡΙΕΧΟΜΕΝΑ

ΑΠΟΦΑΣΕΙΣ

- Μερική ανάκληση της υπ' αριθμ. 611/17.5.1990 (ΦΕΚ 314/Δ' /18.6.1990) απόφασης Νομάρχης Ανατ. Αττικής «Περί κήρυξης αναδασωτέας εκτάσεως» 14400 στρ. στις θέσεις:
- α) «Ασφακερή, Γερακίνα, Σουφλερή, Θυμάρι, κ.λπ.» της Περιφέρειας της Κοινότητας Παλαιάς Φώκαιας του Νομού Αττικής,
- β) «Προφήτης Ηλίας, Τριανταφυλλίζα και Βαθύ Σπηθάρι» της Περιφέρειας του Δήμου Κερατέας του Νομού Αττικής και
- γ) «Βαθύ Σπηθάρι» της περιοχής Λεγραινών του Δήμου Λαυρίου του Νομού Αττικής με την οποία τροποποιήθηκε η υπ' αριθμ. 3471/10.12.1979 (ΦΕΚ 93/Δ' /9.2.1980) απόφαση κήρυξης Αναδασωτέας Αναπληρωτή Νομάρχης Ανατ. Αττικής, για έκταση 1,105 στρ..... 1
- Καθορισμός ορίων ανγιαλού, παραλίας στη θέση «Αγ. Γεώργιος», νήσου Αντιπάρου..... 2

ΑΠΟΦΑΣΕΙΣ

- Αριθμ. 189 (1)
Μερική ανάκληση της υπ' αριθμ. 611/17.5.1990 (ΦΕΚ 314/Δ' /18.6.1990) απόφασης Νομάρχης Ανατ. Αττικής «Περί κήρυξης αναδασωτέας εκτάσεως» 14400 στρ. στις θέσεις:
- α) «Ασφακερή, Γερακίνα, Σουφλερή, Θυμάρι, κ.λπ.» της Περιφέρειας της Κοινότητας Παλαιάς Φώκαιας του Νομού Αττικής,
- β) «Προφήτης Ηλίας, Τριανταφυλλίζα και Βαθύ Σπηθάρι» της Περιφέρειας του Δήμου Κερατέας του Νομού Αττικής και
- γ) «Βαθύ Σπηθάρι» της περιοχής Λεγραινών του Δήμου Λαυρίου του Νομού Αττικής με την οποία τροποποιήθηκε η υπ' αριθμ. 3471/10.12.1979 (ΦΕΚ 93/Δ' /9.2.1980) απόφαση κήρυξης Αναδασωτέας Αναπληρωτή Νομάρχης Ανατ. Αττικής, για έκταση 1,105 στρ..

Ο ΓΕΝΙΚΟΣ ΓΡΑΜΜΑΤΕΑΣ ΠΕΡΙΦΕΡΕΙΑΣ ΑΤΤΙΚΗΣ

Έχοντας υπόψη:

- Τις διατάξεις:
 - Του άρθρου 117 παρ. 3 του Συντάγματος της Ελλάδος.
 - Του ν. 3200/1955 «περί διοικητικής αποκεντρώσεως» όπως αυτές τροποποιήθηκαν μεταγενέστερα.

γ) Του ν. 2503/1997 «Διοίκηση, οργάνωση, στελέχωση της Περιφέρειας κ.λπ.»

δ) Του ν. 998/1979 «Περί προστασίας των Δασών και των Δασικών εν γένει εκτάσεων της Χώρας» και ειδικότερα:

δα) Του άρθρου 41 παρ. 1

δβ) Του άρθρου 38 παρ. 1

δγ) Των άρθρων 43 και 44

ε) Του ν. 3208/2003

2. Τις εξής διαταγές του Υπουργείου Γεωργίας:

α) 160417/1180/9.7.1980

β) 182447/3049/24.9.1980

γ) 1099/26.10.2004 Υπουργού Αγρ. Ανάπτυξης. Και Τροφίμων.

3. Την υπ' αριθμ. 611/17.5.1990 (ΦΕΚ 314/Δ' /18.6.1990) απόφαση Νομάρχης Ανατ. Αττικής «Περί κήρυξης αναδασωτέας εκτάσεως» 14400 στρ. στις θέσεις:

α) «Ασφακερή, Γερακίνα, Σουφλερή, Θυμάρι, κ.λπ.» της Περιφέρειας της Κοινότητας Παλαιάς Φωκαίας του Νομού Αττικής

β) «Προφήτης Ηλίας, Τριανταφυλλίζα και Βαθύ Σπηθάρι» της Περιφέρειας του Δήμου Κερατέας του Νομού Αττικής και

γ) «Βαθύ Σπηθάρι» της περιοχής Λεγραινών του Δήμου Λαυρίου του Νομού Αττικής με την οποία τροποποιήθηκε η υπ' αριθμ. 3471/10.12.1979 (ΦΕΚ 93/Δ' /9.2.1980) απόφαση κήρυξης Αναδασωτέας Αναπληρωτή Νομάρχης Ανατ. Αττικής.

4. Την υπ' αριθμ. 3645/10.10.2001 Πράξη Χαρακτηρισμού του Δασάρχη Λαυρίου και την υπ' αριθμ. 10/2005 οριστική και τελεσίδικη απόφαση της Α/θμιας Επιτροπής Επίλυσης Δασικών Αμφισβητήσεων Ανατ. Αττικής με την οποία έκταση (1,105 στρ.) που συμπεριλαμβάνεται στην ανωτέρω Πράξη Χαρακτηρισμού και ευρισκόμενη στη θέση «Θυμάρι» της Κοινότητας Παλαιάς Φωκαίας του Νομού Αττικής κρίθηκε με την ενδικοφανή διαδικασία του άρθρου 14 του ν. 998/1979 ως μη δασική της παρ. 6α άρθρου 3 του ν. 998/1979.

5. Το υπ' αριθμ. 3486/14.10.2005 έγγραφο της Δ/σης Δασών Ανατ. Αττικής με το οποίο βεβαιώνεται ότι η ανωτέρω υπ' αριθμ. 10/2005 απόφαση της Α/θμιας Ε.Ε.Δ.Α. κατέστη οριστική και τελεσίδικη.

6. Τις διατάξεις ειδικότερα του ν. 3208/2003 αρθ. 21 παρ. 2 και 10 σύμφωνα με τις οποίες Εκτάσεις που έχουν κριθεί με τη διαδικασία του άρθρου 14 του ν. 998/1979 ως μη δασικές δεν κηρύσσονται αναδασωτέες. Στις πε-

ριπτώσεις που οι εκτάσεις για τις οποίες έχουν εκδοθεί αποφάσεις με τις οποίες κηρύχθηκαν αναδασωτές λόγω της καταστροφής της δασικής βλάστησης από πυρκαϊά, παράνομη εκχέρωση ή άλλη αιτία κριθούν με τη διαδικασία του άρθρου 14 του ν. 998/1979 μη δασικές, ανακαλούνται οι σχετικές αποφάσεις αναδάσωσης, καθ' όσον ανατρέπεται η αιτιολογική τους βάση (π.ρ.β.λ και Σ.τ.Ε. 3811/1987 και 3413/1989).

7. Την υπ' αριθμ. 85/5.12006 πρόταση του Δασαρχείου Λαυρίου με την οποία σύμφωνα με τα ανωτέρω, προτείνεται η μερική ανάκληση της ανωτέρω υπ' αριθμ. 611/17.5.1990 (ΦΕΚ 314/Δ'/18.6.1990) απόφασης Νομάρχης Ανατ. Αττικής «Περί κήρυξης αναδασωτέας εκτάσεως» 14400 στρ. στις θέσεις:

α) «Ασφακερή, Γερακίνα, Σουφλερή, Θυμάρι, κ.λπ.» της Περιφέρειας της Κοινότητας Παλαιάς Φωκαίας του Νομού Αττικής

β) «Προφήτης Ηλίας, Τριανταφυλλίτζα και Βαθύ Σπηθάρι» της Περιφέρειας του Δήμου Κερατέας του Νομού Αττικής και

γ) «Βαθύ Σπηθάρι» της περιοχής Λεγραινών του Δήμου Λαυρίου του Νομού Αττικής με την οποία τροποποιήθηκε η υπ' αριθμ. 3471/10.12.1979 (ΦΕΚ 93/Δ'/9.2.1980) απόφαση κήρυξης Αναδασωτέας Αναπληρωτή Νομάρχης Ανατ. Αττικής και συγκεκριμένα για έκταση 1,105 στρ., όπως αυτή απεικονίζεται στο συνοδούν την ανωτέρω πρόταση του Δασαρχείου Λαυρίου απόσπασμα χάρτη ΓΥΣ αριθ. φύλλου 6487/1 κλιμ. 1:5000 με στοιχεία οριογραμμής «Α,Β,β,α,Ι,Α», «β,γ,Γ,β» και «1,9,Ε,1» και με κίτρινο χρωματισμό, η οποία περιλαμβάνεται εντός των ορίων της ως άνω απόφασης κήρυξης και δεν εμπίπτει στις εξαιρέσεις της απόφασης αυτής (αποτελεί τμήμα του με αριθ. 1404 τεμαχίου -και όχι κληροτεμαχίου- που παραχωρήθηκε στην Κοινότητα Παλαιάς Φωκαίας, του αγροκτήματος «Θυμάρι Αττικής Σ.Α.Α.Κ. Παλαιάς Φωκαίας» στη συμπληρωματική διανομή έτους 1957 και δεν εμπίπτει στις εκτάσεις που απεικονίζονται με ερυθρή διαγράμμιση στο απόσπασμα χάρτη που συνοδεύει την απόφαση αναδασωτέας) και η οποία έκταση του ενός στρέμματος και εκατόν πέντε χιλιοστών του στρέμματος (1,105 στρ.) περιλαμβάνεται στην έκταση των 66,275 στρ. για την οποία εκδόθηκε η αριθ. 3645/10.10.2001 Πράξη Χαρακτηρισμού του Δασάρχου Λαυρίου. Η ως άνω πράξη ακυρώθηκε εν μέρει και συγκεκριμένα για έκταση εμβαδού 8,180 στρ. με στοιχεία «Α,Β,Γ,Δ,Ε,9,1,Α» σύμφωνα με την αριθ. 10/2005 οριστική και τελεσίδικη απόφαση της Α'/θμιας Επιτροπής Επίλυσης Δασικών Αμφισβητήσεων Ανατ. Αττικής και χαρακτηρίστηκε η έκταση αυτή των 8,180 στρ. εντός της οποίας βρίσκεται και η έκταση

των 1,105 στρ. ως μη δασική της παρ. 6α του άρθρου 3 του ν. 998/1979, γεγονός που κατέστησε την πιο πάνω απόφαση ανακλητέα ως εκδοθείσα κατά πλάνη περί τα πραγματικά και νομικά δεδομένα ως προς την έκταση αυτή των 1,105 στρ..

8. Τις γενικές διατάξεις του διοικητικού δικαίου περί ανάκλησης των πράξεων της διοίκησης που έχουν εκδοθεί κατά πλάνη περί τα πραγματικά και νομικά δεδομένα, αποφασίζουμε:

Ανακαλούμε μερικώς την υπ' αριθμ. 611/17.5.1990 (ΦΕΚ 314/Δ'/18.6.1990) απόφαση Νομάρχης Ανατ. Αττικής «Περί κήρυξης αναδασωτέας εκτάσεως» 14400 στρ. στις θέσεις:

α) «Ασφακερή, Γερακίνα, Σουφλερή, Θυμάρι, κ.λπ.» της Περιφέρειας της Κοινότητας Παλαιάς Φωκαίας του Νομού Αττικής

β) «Προφήτης Ηλίας, Τριανταφυλλίτζα και Βαθύ Σπηθάρι» της Περιφέρειας του Δήμου Κερατέας του Νομού Αττικής και

γ) «Βαθύ Σπηθάρι» της περιοχής Λεγραινών του Δήμου Λαυρίου του Νομού Αττικής με την οποία τροποποιήθηκε η υπ' αριθμ. 3471/10.12.1979 (ΦΕΚ 93/Δ'/9.2.1980) απόφαση κήρυξης Αναδασωτέας Αναπληρωτή Νομάρχης Ανατ. Αττικής για την έκταση 1,105 στρ. για τον στο σκεπτικό της παρούσας (παρ. 7) αναφερόμενο λόγο για την οποία ισχύει η υπ' αριθμ. 3645/10.10.2001 Πράξη Χαρακτηρισμού του Δασάρχου Λαυρίου, όπως οριστικοποιήθηκε τελεσίδικα με την υπ' αριθμ. 10/2005 απόφαση της Α'/θμιας Ε.Ε.Δ.Α., Ανατ. Αττικής, εκδοθείσα κατ' εφαρμογή του άρθρου 14 του ν. 998/1979 βάσει της οποίας η έκταση αυτή κρίθηκε ως μη δασική της παρ. 6α του άρθρου 3 του ν.998/1979 οριστικά και αμετάκλητα σύμφωνα με το σκεπτικό της παρούσας και επομένως η ως άνω απόφαση Νομάρχης Ανατ. Αττικής απώλεσε την αιτιολογική της βάση εκδοθείσα κατά πλάνη περί τα πραγματικά και νομικά δεδομένα, ως προς την ανωτέρω έκταση των 1,105 στρ.

Η έκταση του 1,105 στρ. για την οποία ανακαλείται μερικώς η κήρυξη της αναδάσωσης απεικονίζεται με τα στοιχεία οριογραμμής «Α, Β, β, α, Ι, Α», «β, γ, Γ, β» και «1,9,Ε,1» στο προσαρτημένο αναπόσπαστα στην παρούσα απόσπασμα πινακίδας ΓΥΣ φύλλο 6487/1 κλίμακας 1:5.000.

Η απόφαση αυτή να δημοσιευθεί στην Εφημερίδα της Κυβερνήσεως.

Αγία Παρασκευή, 8 Μαρτίου 2006

Ο Γενικός Γραμματέας Περιφέρειας
ΧΑΡΑΛΑΜΠΟΣ ΜΑΝΙΑΤΗΣ

ΑΠΟΣΠΑΣΜΑ ΠΙΝΑΚΙΔΑΣ Γ.Υ.Σ. 6487/1 κλ. 1 : 5000

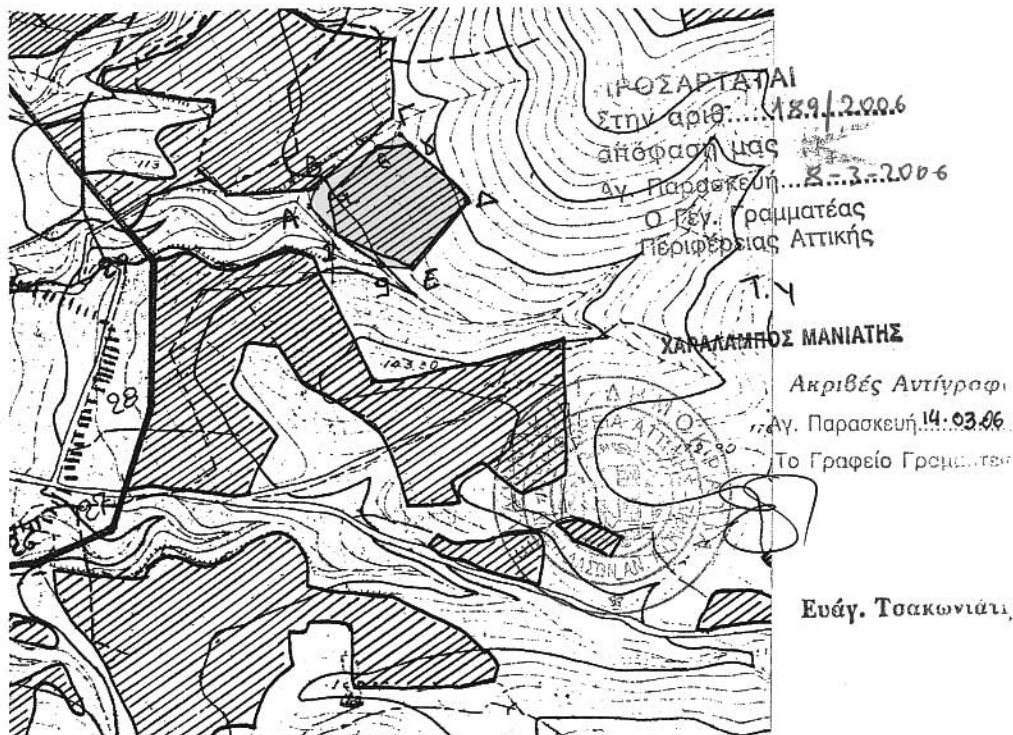

ΥΠΟΜΝΗΜΑ

Έκταση με στοιχεία (Α,Β,β,α,1,Α) και με στοιχεία (β,γ,Γ,β) και με στοιχεία (1,9,Ε,1) συνολικού εμβαδού 1,105 στρ. (ενός στρέμματος και εκατόν πέντε χιλιοστών του στρέμματος) η οποία εμπίπτει εντός των ορίων της με αριθμ. 3471/10-12-1979 Απόφασης Αναδασωτέας Αναπληρωτή Νομάρχη Ανατολικής Αττικής όπως αυτή τροποποιήθηκε με την με αριθμ. 611/17-5-1990 Απόφαση του Νομάρχη Ανατολικής Αττικής.

Συντάχθηκε με βάση το απόσπασμα πινακίδας Γ.Υ.Σ. 6487/1 Κλ. 1: 5000 που συνοδεύει τη Δ.Υ./05-01-2006 εισήγηση

ΛΑΥΡΙΟ 5-1-2006

Η συντάκτρια

Λυκούδη Αλεξάνδρα
Δασολόγος

ΘΕΩΡΕΙΤΑΙ & ΠΡΟΣΑΡΤΑΤΑΙ

Στην με αριθμ. 85/06 πρόταση μερικής ανάκλησης απόφασης κήρυξης αναδασωτέας

ΛΑΥΡΙΟ 5-1-2006

Ε.Γ.Γ.Π.Α.

Ο Δασάρχης

Αναστάσιος Καλπαξίδης
Δασολόγος

ΕΘΝΙΚΟ ΤΥΠΟΓΡΑΦΕΙΟ

Για τεχνικούς λόγους στο σχεδιάγραμμα έγινε σμίκρυνση κατά ποσοστό 78 %



Αριθ.10886

(2)

Καθορισμός ορίων αιγιαλού, παραλίας στη θέση «Αγ. Γεώργιος», νήσου Αντιπάρου.

Ο ΓΕΝΙΚΟΣ ΓΡΑΜΜΑΤΕΑΣ
ΠΕΡΙΦΕΡΕΙΑΣ ΝΟΤΙΟΥ ΑΙΓΑΙΟΥ

Έχοντας υπόψη

1. Τις διατάξεις του άρθρου 3,4,5 και 6 ν. 2971/2001 (ΦΕΚ 285/τ.Α/19.12.2001) «περί αιγιαλού και παραλίας».

2. Τις διατάξεις του άρθρου 1 του Ν.Δ 439/1970 «περί συμπληρώσεως των διατάξεων περί αιγιαλού».

3. Τις διατάξεις του άρθρου 5 του Ν. 3200/1955 «περί διοικητικής αποκέντρωσης», όπως αυτές τροποποιήθηκαν και ισχύουν σήμερα.

4. Τις διατάξεις του άρθρου 19 παραγρ. 5 ν. 2344/1995, του άρθρου 52 παρ. 6 ν. 2218/1994, του άρθρου 4 παρ. 7 του ν. 2240/1994, δυνάμει των οποίων αρμοδιότητες του Υπουργείου Οικονομικών που είχαν μεταβιβασθεί στους Νομάρχες, ανήκουν στον Περιφερειακό Δ/ντή, σε συνδυασμό με αυτές του άρθρου 14 παρ. 2 του ν. 2399/1996 με τις οποίες προβλέπεται η κατάργηση των θέσεων των Περι/κών Δ/ντών, οι αρμοδιότητες πλέον του οποίου περιήλθαν στο Γενικό Γραμματέα της Περιφέρειας και ασκούνται από τον αναπληρωτή Περι/κό Δ/ντή.

5. Τις διατάξεις του τετάρτου εδαφίου της παρ. 2 του άρθρου 1 και της παρ. 6 του ίδιου άρθρου του ν. 2503/1997 «Διοίκηση, οργάνωση, στελέχωση της Περιφέρειας, ρύθμιση θεμάτων για την Τοπική Αυτοδιοίκηση και άλλες διατάξεις» (ΦΕΚ 107/Α), σύμφωνα με τις οποίες οι Περιφερειακές Υπηρεσίες του Υπουργείου Οικονομικών, που συγκροτούσαν την Περιφερειακή Διοίκηση του Νομού ή της Νομαρχίας, δεν υπήχθησαν στην ενιαία οργανική μονάδα της Περιφέρειας, ούτε καταργήθηκαν αλλά αποτελούν από 1.9.1997, Υπηρεσίες του Υπουργείου Οικονομικών.

6. Το υπ' αριθμ. 28979/31.7.1997 έγγραφο της Δ/νσης Διοίκησης του Υπουργείου Εσωτερικών, Δημ. Διοίκησης και Αποκέντρωσης, σύμφωνα με το οποίο οι αρμοδιότητες του Γενικού Γραμματέα της Περιφέρειας σε θέματα Υπηρεσιών του Υπουργείου Οικονομικών, μεταφέρονται από 1.9.1997 στον Υπουργό Οικονομικών.

7. Την υπ' αριθμ. 37930/Δ10Ε 1264/14.10.2005 (ΦΕΚ Β'1432) κοινή απόφαση του Πρωθυπουργού και του Υπουργού Οικονομίας και Οικονομικών, οι οποίες αφορούν αρμοδιότητες, που περιέρχονται κατά των ανωτέρω, στους Γενικούς Γραμματείς Περιφέρειας.

8. Το ν. 3220/2004, «Μέτρα αναπτυξιακής και κοινωνικής πολιτικής-αντικειμενοποίηση του φορολογικού ελέγχου κ.α διατάξεις» (ΦΕΚ 15/Α/28.1.2004).

9. Την υπ' αριθμ. 1030067/296/Α006/7.4.2004, εγκύκλιο, της Δ/νσης Οργάνωσης του Υπουργείου Οικονομίας και Οικονομικών.

10. Την από 16.11.2005 έκθεση της επιτροπής καθορισμού των ορίων αιγιαλού, παραλίας, στην περιοχή «Άγιος Γεώργιος», νήσου Αντιπάρου και το από Ιανουάριο του 2005 κτηματολογικό, υψομετρικό, τοπογραφικό διάγραμμα, κλίμακας 1:500, το οποίο συντάχθηκε από τον Πολιτικό Μηχανικό, Νικόλαο Ματσούνη, σε μία πινακίδα, ελέγχθηκε για την ακρίβεια της αποτύπωσης στις 16.11.2005 από τον Θεόδωρο Κιουπιδή, Τεχνολόγο Τοπογράφο Μηχανικό της Κτηματικής Υπηρεσίας Ν. Κυκλάδων και θεωρήθηκε την ίδια ημερομηνία, από τον

Στέλιο Σεζένια, Προϊστάμενο της Κτηματικής Υπηρεσίας Ν. Κυκλάδων.

11. Το με αριθμό 544.5/378/06/4.4.2006 έγγραφο του Γενικού Επιτελείου Ναυτικού, αποφασίζουμε:

Επικυρώνουμε την από 16.11.2005 έκθεση της κατά το άρθρο 3 του ν. 2971/2001 αρμόδιας επιτροπής για τον καθορισμό των ορίων αιγιαλού και παραλίας στη θέση «Άγιος Γεώργιος», νήσου Αντιπάρου καθώς επίσης και το από Ιανουάριο του 2005 κτηματολογικό, υψομετρικό τοπογραφικό διάγραμμα, κλίμακας 1:500, το οποίο συντάχθηκε από τον Πολιτικό Μηχανικό Νικόλαο Ματσούνη, σε μία πινακίδα, ελέγχθηκε ως προς την ακρίβεια της αποτύπωσης στις 16.11.2005, από το Θεόδωρο Κιουπιδή, Τεχνολόγο Τοπογράφο Μηχανικό της Κτηματικής Υπηρεσίας Ν. Κυκλάδων και θεωρήθηκε την ίδια ημερομηνία από το Στέλιο Σεζένια, Προϊστάμενο της Κτηματικής Υπηρεσίας Ν. Κυκλάδων.

Στο τοπογραφικό αυτό διάγραμμα καθορίστηκε

α) Η οριογραμμή του αιγιαλού με κόκκινη συνεχή πολυγωνική γραμμή και στοιχεία Α1, Α2, Α3,Α37, Α38, Α39.

β) Η οριογραμμή της παραλίας με κίτρινη συνεχή πολυγωνική γραμμή και με στοιχεία Π1, Π2, Π3, Π37, Π38, Π39.

Αποφαινόμαστε, ότι δεν υφίσταται παλαιός αιγιαλός.

Η ζώνη παραλίας έχει πλάτος 10 μ. διότι διαφορετικά δεν εξυπηρετούνται οι σκοποί του άρθρου 1 παρ. 2 του ν. 2971/2001.

Δεν υπάρχουν κτίσματα στη ζώνη παραλίας.

Η απόφαση αυτή με την έκθεση της επιτροπής και το τοπογραφικό διάγραμμα να δημοσιευθούν στην Εφημερίδα της Κυβερνήσεως.

Ερμούπολη, 22 Ιουνίου 2006

Ο Γενικός Γραμματέας Περιφέρειας
ΧΑΡΑΛΑΜΠΟΣ ΚΟΚΚΙΝΟΣ

ΕΚΘΕΣΗ ΕΠΙΤΡΟΠΗΣ ΚΑΘΟΡΙΣΜΟΥ
ΤΩΝ ΟΡΙΩΝ ΤΟΥ ΑΙΓΙΑΛΟΥ
(ΑΡΘΡΟ 3 ν. 2971/19.12.2001)

Για τον καθορισμό των ορίων του αιγιαλού στη θέση «ΑΓΙΟΣ ΓΕΩΡΓΙΟΣ», Ν. Αντιπάρου Στην Αντίπαρο, σήμερα 16.11.2005, οι υπογεγραμμένοι:

1. ΣΤΕΛΙΟΣ ΣΕΖΕΝΙΑΣ, προϊστάμενος της Κτηματικής Υπηρεσίας του Νομού Κυκλάδων, ως πρόεδρος,

2. ΘΕΟΔΩΡΟΣ ΚΙΟΥΠΙΔΗΣ, Τεχνολόγος Τοπογράφος Μηχανικός, ως μέλος,

3. ΗΛΙΑΣ ΚΟΥΝΤΡΟΜΙΧΑΛΗΣ, Λιμενάρχης Πάρου, ως μέλος, Γραμματέας της επιτροπής είναι η Αγγελική Ψιλλοπούλου, υπάλληλος της Κτηματικής Υπηρεσίας Νομού Κυκλάδων.

Τα μέλη της Επιτροπής:

4. ΔΗΜΗΤΡΙΟΣ ΜΠΟΥΝΤΟΥΡΗΣ, Διευθυντής της Διεύθυνσης Πολεοδομίας Νομαρχιακής Αυτοδιοίκησης Ν. Κυκλάδων και

5. ΕΜΜΑΝΟΥΗΛ ΚΑΛΑΒΡΟΣ, Διευθυντής Χωροταξίας και Περιβάλλοντος της Γενικής Γραμματείας Περιφέρειας Ν. Κυκλάδων αν και προσκλήθηκαν με την με αριθ. οικ. 2163/14.11.2005 πρόσκληση του προέδρου, δεν παρευρέθησαν, αποτελούντες την επιτροπή καθορισμού των ορίων του αιγιαλού δυνάμει του άρθρου 3 του

ν. 2971/19.12.2001, μεταβήκαμε επί τόπου στην προαναφερθείσα περιοχή και

Λαβόντες υπ' όψη

1. Την από 10.11.2005 αίτηση καθορισμού του Καραντινού Αβέρκιου, των ορίων του αιγιαλού στην εν λόγω θέση.

2. Το τοπογραφικό υψομετρικό και κτηματολογικό διάγραμμα, το οποίο συντάχθηκε τον Ιανουάριο του 2005 από τον Νικόλαο Ματσούνη, Πολιτικό Μηχανικό σε μία πινακίδα, σε κλίμακα 1:500, ελέγχθηκε επιτόπου για την ακρίβεια της αποτύπωσης την 16.11.2005 από τον Θεόδωρο Κιουπίδη, Τεχνολόγο Μηχ/κό της Κτηματικής Υπηρεσίας Ν. Κυκλάδων και θεωρήθηκε την ίδια ημερομηνία από τον Στέλιο Σεζένια, προϊστάμενο της Κτηματικής Υπηρεσίας Ν. Κυκλάδων.

3. Τις διατάξεις του ν. 2971/2001 «Αιγιαλός, παραλία και άλλες διατάξεις» όπως αυτός ισχύει, και τον ν. 1337/1983 καθώς και την προς αυτόν σχετική Δικαστηριακή και Διοικητική Νομολογία.

4. Μετά την από την επιτόπια μετάβαση σχηματισθείσα αντίληψη για τα στοιχεία που επηρεάζουν το πλάτος του αιγιαλού και της παραλίας, όπως αυτά προβλέπονται από το άρθρο 9 του ν. 2971/2001 και ειδικότερα:

1. Η μορφολογία της ακτής είναι βραχώδης με 2-3 παρεμβολές μικρών παραλίων με άμμο ή βότσαλα. Το φρύδι του πρανούς κοντά στην ακτογραμμή έχει μεταβαλλόμενα υψόμετρα που κυμαίνονται από 1-7 μέτρα.

2. Η βλάστηση της περιοχής είναι φυσική και αποτελείται από φρύγανα, σχίνα κ.λπ., ενώ κατά τόπους παρατηρούνται συστάδες φυτών θαμνώδεις μορφής.

3. Η περιοχή προσβάλλεται από δυτικούς ανέμους.

4. Το ανάπτυγμα του πελάγους είναι μικρό γιατί η περιοχή προστατεύεται από τη νήσο Δεσποτικό σε απόσταση 1-1,5 χλμ.

5. Η επίδραση του κυματισμού στην ακτή είναι μικρή.

6. Η μορφολογία του πυθμένα είναι μάλλον βραχώδης και ανώμαλος με βάθη που φτάνουν τα 15-20 μ.

7. Δεν υφίσταται κτηματολόγιο.

8. Δεν διαπιστώθηκαν καταγεγραμμένα δημόσια ακίνητα.

9. Δεν υπάρχουν ευπαθή οικοσυστήματα.

10. Δεν υφίσταται εγκεκριμένη χωροταξική μελέτη και χρήσεις γης, αποφασίζουμε:

1. Καθορίζουμε επί του ανωτέρω τοπογραφικού διαγράμματος:

α) Τα όρια του αιγιαλού με κόκκινη συνεχή πολυγωνική γραμμή και στοιχεία Α1, Α2, Α3,Α37, Α38, Α39.

β) Τα όρια της παραλίας με κίτρινη συνεχή πολυγωνική γραμμή και στοιχεία, Π1, Π2, Π3, Π37, Π38, Π39.

Αποφαινόμεστε ότι δεν υφίσταται παλαιός αιγιαλός.

2. Η ζώνη παραλίας έχει πλάτος 10 μ. διότι διαφορετικά δεν εξυπηρετούνται οι σκοποί του άρθρου 1 παρ. 2 του ν. 2971/2001.

3. Δεν υπάρχουν κτίσματα στη ζώνη παραλίας.

Η Επιτροπή

Ο Πρόεδρος

ΣΤΕΛΙΟΣ ΣΕΖΕΝΙΑΣ

Τα Μέλη

1. ΘΕΟΔΩΡΟΣ ΚΙΟΥΠΙΔΗΣ

2. ΗΛΙΑΣ ΚΟΥΝΤΡΟΜΙΧΑΛΗΣ

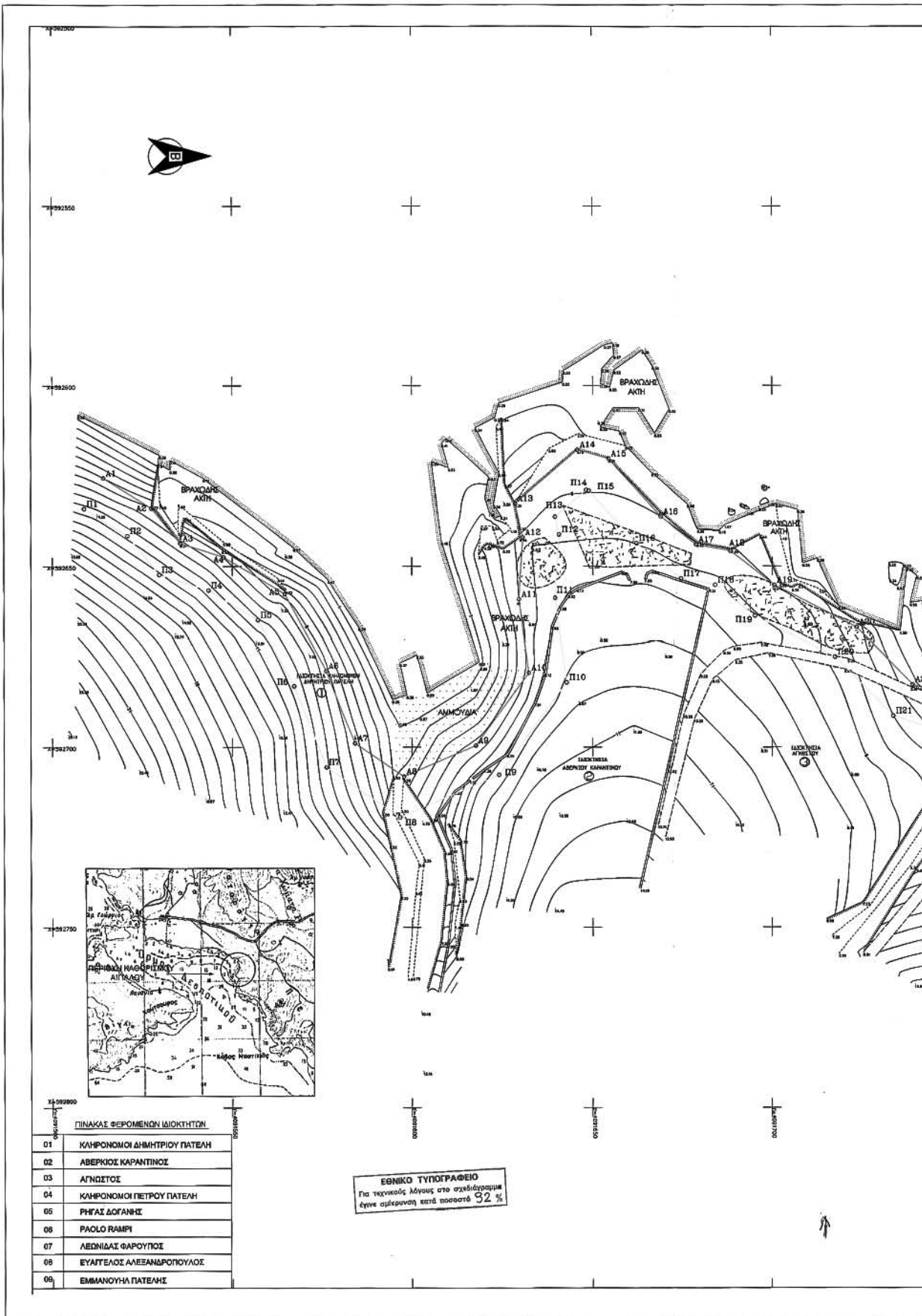

ΧΥ 592800

ΠΙΝΑΚΑΣ ΦΕΡΟΜΕΝΩΝ ΙΔΙΟΚΤΗΤΩΝ

01	ΚΛΗΡΟΝΟΜΟΙ ΔΗΜΗΤΡΙΟΥ ΠΑΤΕΛΗ
02	ΑΒΕΡΚΙΟΣ ΚΑΡΑΝΤΙΝΟΣ
03	ΑΓΝΩΣΤΟΣ
04	ΚΛΗΡΟΝΟΜΟΙ ΠΕΤΡΟΥ ΠΑΤΕΛΗ
05	ΡΗΓΑΣ ΔΟΓΑΝΗΣ
06	ΡΑΟΛΟ ΡΑΜΠΗ
07	ΛΕΩΝΙΔΑΣ ΦΑΡΟΥΠΟΣ
08	ΕΥΑΓΓΕΛΟΣ ΑΛΕΞΑΝΔΡΟΠΟΥΛΟΣ
09	ΕΜΜΑΝΟΥΗΛ ΠΑΤΕΛΗΣ

ΕΘΝΙΚΟ ΤΥΠΟΓΡΑΦΕΙΟ
 Για το ποσοστό λόγων στο σχεδιάγραμμα
 είναι ορισμένο κατά ποσοστό 32 %

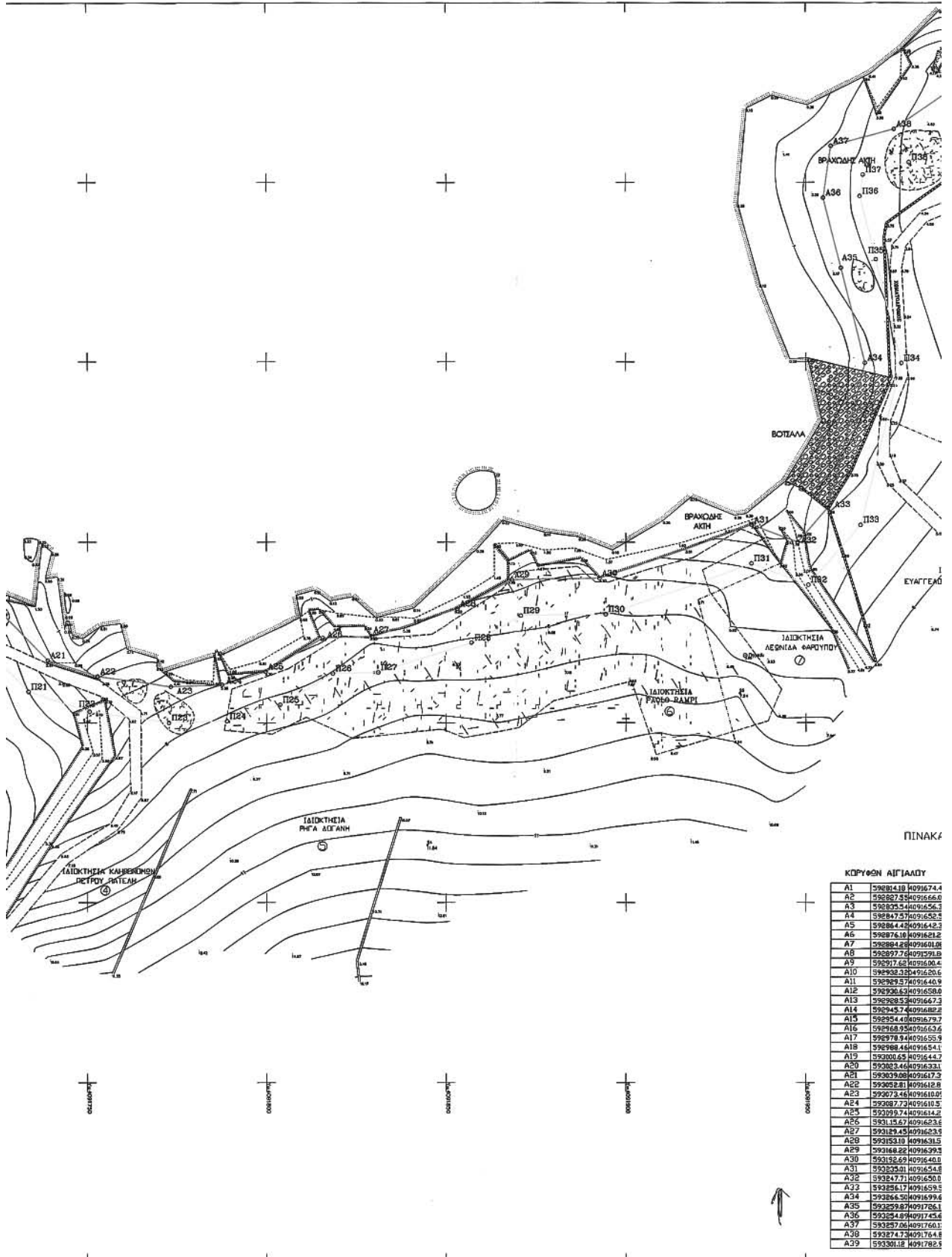

ΚΟΡΥΜΒΟΣ ΑΙΓΙΑΔΟΥ

A1	592814.18	N091674.4
A2	592827.54	N091666.0
A3	592839.54	N091656.3
A4	592847.57	N091650.5
A5	592844.42	N091649.3
A6	592876.16	N091621.2
A7	592884.28	N091610.6
A8	592897.76	N091591.8
A9	592917.52	N091561.4
A10	592932.32	N091520.6
A11	592929.57	N091540.9
A12	592930.63	N091658.0
A13	592928.53	N091667.3
A14	592945.74	N091688.2
A15	592954.40	N091679.7
A16	592968.95	N091663.6
A17	592978.94	N091655.9
A18	592988.46	N091654.1
A19	592900.65	N091644.7
A20	592823.46	N091633.1
A21	592839.08	N091617.3
A22	592852.81	N091612.8
A23	592873.46	N091610.8
A24	592887.73	N091610.5
A25	592899.74	N091614.2
A26	593115.67	N091623.6
A27	593129.45	N091629.5
A28	593133.11	N091631.5
A29	593168.22	N091639.3
A30	593182.69	N091640.0
A31	593235.01	N091654.8
A32	593247.71	N091658.0
A33	593266.17	N091659.5
A34	593266.50	N091699.6
A35	593292.87	N091726.1
A36	593294.89	N091743.6
A37	593297.04	N091761.1
A38	593274.73	N091764.8
A39	593301.12	N091782.1

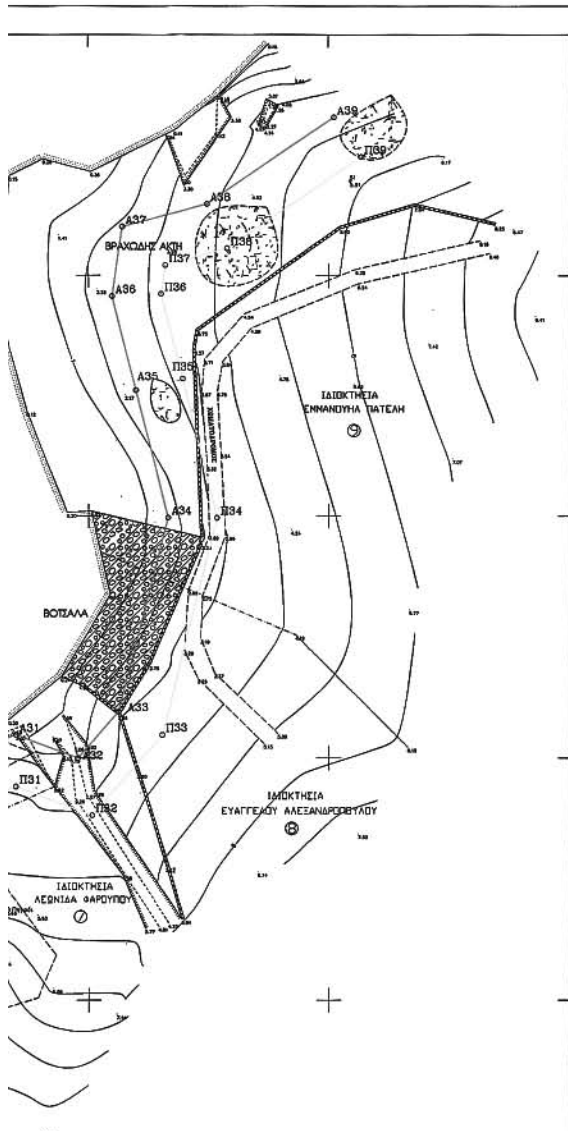

ΠΙΝΑΚΑΣ ΣΥΝΤΕΤΑΓΜΕΝΩΝ

ΚΩΔΥΦΩΝ ΑΙΓΙΑΛΟΥ		ΚΩΔΥΦΩΝ ΠΑΡΑΛΙΑΣ	
A1	59289118 4091674.43	Π1	5928988.87 4091665.98
A2	592897.33 4091666.08	Π2	592820.87 4091638.43
A3	5928935.54 4091636.37	Π3	592829.71 4091647.73
A4	592847.53 4091652.38	Π4	592843.41 4091643.41
A5	592844.44 4091642.37	Π5	592826.94 4091635.88
A6	592876.40 4091621.23	Π6	592867.04 4091616.93
A7	592884.28 4091641.08	Π7	592876.14 4091594.53
A8	592897.74 4091591.86	Π8	592896.64 4091590.30
A9	592917.63 4091606.42	Π9	592924.18 4091592.33
A10	592922.32 491629.62	Π10	592942.77 4091617.98
A11	592929.57 4091640.92	Π11	592939.61 4091611.29
A12	592930.63 4091658.02	Π12	592940.70 4091658.02
A13	592926.53 4091667.39	Π13	592939.64 4091653.73
A14	592945.74 4091669.29	Π14	592946.36 4091671.13
A15	592954.40 4091679.73	Π15	592948.84 4091670.91
A16	592968.95 4091653.67	Π16	592962.14 4091656.30
A17	592978.94 4091655.93	Π17	592974.74 4091646.56
A18	592986.44 4091654.19	Π18	592984.27 4091644.84
A19	593000.65 4091644.79	Π19	592995.54 4091636.38
A20	593023.46 4091631.17	Π20	593017.49 4091624.93
A21	593039.06 4091617.39	Π21	593033.67 4091608.64
A22	593058.81 4091612.87	Π22	593050.57 4091603.09
A23	593073.44 4091610.99	Π23	593072.93 4091600.89
A24	593087.73 4091610.57	Π24	593089.32 4091600.46
A25	593093.74 4091614.21	Π25	593103.81 4091605.01
A26	593115.67 4091623.61	Π26	593118.51 4091613.67
A27	593129.45 4091623.93	Π27	593129.13 4091613.97
A28	593153.18 4091625.54	Π28	593137.88 4091622.26
A29	593168.22 4091639.58	Π29	593171.79 4091629.62
A30	593192.69 4091640.91	Π30	593194.46 4091630.84
A31	593235.01 4091634.81	Π31	593234.99 4091644.13
A32	593247.71 4091630.01	Π32	593250.34 4091638.83
A33	593261.17 4091629.53	Π33	593265.28 4091634.72
A34	593266.50 4091619.68	Π34	593276.88 4091619.65
A35	593293.87 4091726.11	Π35	593289.54 4091728.58
A36	593294.89 4091743.69	Π36	593295.08 4091746.28
A37	593297.26 4091743.13	Π37	593295.94 4091737.15
A38	593297.73 4091764.83	Π38	593297.94 4091755.43
A39	593301.18 4091782.98	Π39	593306.77 4091774.63

ΠΑΡΑΤΗΡΗΣΕΙΣ

- Η αποτύπωση της περιοχής έγινε με επίγειο γεωδαιτικό σπασμό (TOTAL STATION)
- Η κλίμακα έγινε από το κεντρικό τριγωνομετρικό δίκτυο στην προβολή ΕΓΣΑ 87, με την χρήση των παρακάτω τριγωνομετρικών σημείων.

A/A	X	Y	H
ΧΩΝΔΡΟ ΒΟΥΝΟ	588221.54	4099924.92	109.522
ΠΕΤΑΛΙΔΑ	593354.30	4091147.39	208.417
N. ΤΟΥΡΝΑ	597519.36	4094665.27	24.685
ΣΥΛΩΠΙΔΑ	587823.82	4092141.99	46.950

ΣΗΜ. Τα παραπάνω τριγωνομετρικά ανήκουν στο Φ.Χ. 1:50000 "Ν. ΔΕΣΠΟΤΙΚΟΝ"

3. Πίνακας συντεταγμένων οδών

ΣΗΜΕΙΟ	X	Y	H
Σ1	592530.316	4092004.553	5.910
Σ2	592644.578	4091633.313	7.030
Σ3	592665.418	4091709.014	6.600
Σ4	592734.069	4091844.826	11.540
Σ5	592691.810	4091931.776	7.940
Σ6	592698.322	4092616.440	141.800

- Η περιοχή αποτύπωσης είναι εκτός σχεδίου πόλης και εκτός ορίων οικισμού.
- Η κλίμακα των υδρομετρικών καμπυλών είναι 1 μ.

ΠΙΝΑΚΑΣ ΣΥΜΒΟΛΩΝ

Σύμβολο	Ενδεικτικό Υψόμετρο	Σημειώσεις
Σημείο Πολυγωνομετρίας		Μονόδρομος
Πέδη Προανάσ		Ακτογραμμή
Βοτόλο		Φυλάκισμα
Φόβαν-φωτό		Αμμουδιά

ΥΠΟΜΝΗΜΑ ΕΠΙΤΡΟΠΗΣ

- ΤΟ ΠΑΡΟΝ ΤΟΠΟΓΡΑΦΙΚΟ ΔΙΑΓΡΑΜΜΑ ΣΥΝΔΕΧΕΙ ΤΗΝ ΑΠΟ 16-11-2005 ΕΚΘΕΣΗ ΤΗΣ ΕΠΙΤΡΟΠΗΣ ΚΑΘΟΡΙΣΜΟΥ ΤΩΝ ΟΡΙΩΝ ΤΟΥ ΑΙΓΙΑΛΟΥ
- Α1, Α2, ..., Α38, Α39 ΓΡΑΜΜΗ ΑΙΓΙΑΛΟΥ
Π1, Π2, ..., Π38, Π39 ΓΡΑΜΜΗ ΠΑΡΑΛΙΑΣ
- ΑΠΟΦΑΙΝΕΤΑΙ ΟΤΙ ΔΕΝ ΥΦΙΣΤΑΤΑΙ ΠΑΛΑΙΟΣ ΑΙΓΙΑΛΟΣ ΚΑΙ ΟΤΙ ΣΤΗ ΖΩΝΗ ΑΙΓΙΑΛΟΥ ΚΑΙ ΠΑΡΑΛΙΑΣ ΔΕΝ ΥΠΑΡΧΟΥΝ ΚΤΙΣΜΑΤΑ

Ο ΠΡΟΕΔΡΟΣ

ΤΑ ΜΕΛΗ

ΣΤΕΛΙΟΣ ΣΕΖΕΛΗΣ
ΕΘΝΙΑΚΟΣ ΔΕΛΤΑ
ΠΡΟΤΕΤΑΜΕΝΟΣ Κ.Υ.Α.Κ.

α. ΘΕΟΔΩΡΟΣ ΚΟΥΠΙΔΗΣ
ΤΕΧΝΟΛΟΓΟΣ ΤΟΠΟΓΡΑΦΟΣ Κ.Υ.Α.Κ.

β. ΗΛΙΑΣ ΚΟΥΝΤΡΟΜΠΑΛΗΣ
ΥΠΟΠΛΩΚΑΡΧΟΣ Λ.Σ.

ΕΛΕΓΧΕΤΕ ΕΠΙ ΤΟΠΟΥ
ΓΙΑ ΤΗΝ ΑΚΡΙΒΕΙΑ ΤΗΣ ΑΠΟΤΥΠΩΣΗΣ
ΑΝΤΙΠΑΡΟΣ 16-11-2005

Ο ΕΛΕΓΞΑΣ

ΘΕΟΔΩΡΟΣ ΚΟΥΠΙΔΗΣ
ΤΕΧΝΟΛΟΓΟΣ ΤΟΠΟΓΡΑΦΟΣ Κ.Υ.Α.Κ.



ΘΕΩΡΗΘΗΚΕ

ΣΤΕΛΙΟΣ ΣΕΖΕΛΗΣ
ΠΡΟΤΕΤΑΜΕΝΟΣ Κ.Υ.Α.Κ.

ΤΟΠΟΓΡΑΦΙΚΟ ΔΙΑΓΡΑΜΜΑ
ΚΑΘΟΡΙΣΜΟΥ ΟΡΙΩΝ ΑΙΓΙΑΛΟΥ- ΠΑΡΑΛΙΑΣ

ΕΝΔΙΑΦΕΡΟΜΕΝΟΣ : ΑΒΕΡΚΙΟΣ ΚΑΡΑΝΤΙΝΟΣ

ΠΕΡΙΟΧΗ : ΑΓΙΟΣ ΓΕΩΡΓΙΟΣ

ΚΟΙΝΟΤΗΤΑ : ΑΝΤΙΠΑΡΟΣ

ΕΠΑΡΧΙΑ : ΚΥΚΛΑΔΩΝ

ΑΡΜΟΔΙΑ ΚΤΗΜ.ΥΠΗΡ. : ΣΥΡΟΥ

ΝΟΜΑΡΧΙΑ : ΚΥΚΛΑΔΩΝ

ΚΛΙΜΑΚΑ 1 : 500
Ισοδιάσταση υπ.καμπυλών 1μ.

Χρόνος Μελέτης : ΙΑΝΟΥΑΡΙΟΣ 2005

Ο ΣΥΝΤΑΞΑΣ ΜΗΧΑΝΙΚΟΣ

